

太平洋は、我等の力、ちからいっぱいはいはげみましょう

# 広報しもだ

2026  
No.805

祝

## 下田市役所新庁舎落成記念式典

# 5



【関係者メッセージ】  
下田高校3年 金指航さん・宗紗月さん  
(同福生沢中出身)



## 新庁舎 落成記念式典 & 内覧会

Instagram facebook



市公式 ロケーション 市公式

落成記念式典終了後の菓子まき



公式パレード



海上花火大会



米海軍第7艦隊音楽隊（開国市）



いざ、開国の宴

第87回  
黒船祭  
2026

5月  
15日 16日 17日

【主催】黒船祭実行委員会【後援】開国市・沼田市  
【協賛】伊豆下田（一社）伊豆下田観光協会 TEL: 0556-22-1331  
黒船祭実行委員会事務局（〒410-0001 伊豆下田文化広場） TEL: 0556-22-3983

伊豆下田

THE 87TH BLACKSHIP FESTIVAL

### 第87回黒船祭

5月15日（金）から3日間開催される黒船祭。今回で87回を迎えます。

### 沼田市姉妹都市提携60周年

今年には群馬県の沼田市と姉妹都市提携60周年にあたることから訪問団が来訪します。16日（土）には文化会館前駐車場で「沼田踊り」、「沼田祇園囃子」の披露を予定しています。



黒船祭特設HP

### アメリカ建国250周年

今年にはアメリカ建国250周年を迎える大きな節目の年です。グラス駐日米国大使からは「今日の日米の強い繋がりがスタートした街で開催する黒船祭に参加することには大きな意味がある。私たちが参加することにより、祭典に彩りを加えることになると考えています」とのお言葉をいただいております。

ペリー提督の来航から始まった下田とアメリカの繋がりは、今回の黒船祭では、例年以上に国際色豊かな祭典を予定しています。歴史の重みを感じながら、この特別な「黒船祭」を一緒に盛り上げていきましょう。



黒船祭クラウドファンディングHP



Instagram 黒船祭アカウント

### 黒船祭の歴史

1854年ペリー艦隊来航時、長い航海により悲しくも命を落とした水兵は柿崎にある「玉泉寺」に埋葬され、黒船祭では年に一度のお墓参りの場として「黒船将兵墓前祭」が毎年執り行われます。

「記念式典」の会場となる下田公園「開国広場」には、数多くの日米友好の証が残っています。広場に続く坂道には昭和54年に下田を訪れたカーター大統領の記念碑があり、そこには「ここ下田で」のタイトルの後に「日米両国民の友情が初めて根を下ろし花開いた」とあります。広場中央には昭和60年第21回黒船祭において祝辞を述べられたマツカーサー2世駐日米国大使のお言葉「日米友好の基礎は下田に於いて築かれた」と刻まれています。このように今ある日米両国の友好の原点であり、この繋がりは今後も変わることはありません。街のにぎわいを楽しむのももちろん、今もなお息づく開国・日米親善の歴史の軌跡をたどり、ここ下田という街で開国のロマンを感じてみてはいかがでしょうか。

# 第 87 回黒船祭タイムスケジュール

問合せ先 観光交流課

(河内庁舎南館2階) ☎23913

※4月23日時点のスケジュールです。変更の可能性がありますので、詳細は黒船祭HP等をご確認ください。

日にち	時間	行事(場所)	雨天時
15日 (金)	13:30-14:00	ペリー艦隊来航記念碑献花式(ペリー上陸記念公園)	
	14:30-15:15	米海軍第7艦隊音楽隊演奏会(玉泉寺)	玉泉寺本堂
	15:20-15:50	黒船将兵墓前祭(玉泉寺)	
	17:00-21:30	開国市(各通り商店街)	
	18:20-20:05	フラホーイケ(まどが浜海遊公園)	17日14:00-15:30
	19:00-20:00	米海軍第7艦隊音楽隊演奏会 (KIZUNA 広場・開国市ステージ)	中止
	20:15-20:40	海上花火大会(下田港)	16日20:15-20:40 16日雨天の場合、17日
16日 (土)	9:50-10:00	航空自衛隊展示飛行(下田上空)	中止
	10:00-11:00	記念式典(下田公園)	市民文化会館
	10:00-21:00	開国市(各通り商店街)	
	11:30-12:30	公式パレード(市内目抜き通り)	中止
	12:00-12:20	下田芸者による踊りの披露①(了仙寺)	中止
	12:40-13:10	再現劇「日米下田条約調印」(了仙寺)	了仙寺本堂
	13:20-14:50	きもののファッションショー(了仙寺)	了仙寺本堂 13:20-14:30
	15:00-15:20	下田芸者による踊りの披露②(了仙寺)	中止
	13:00-13:20	花みずき会踊り(市民文化会館駐車場)	中止
	13:20-13:35	皆で踊ろう黒船音頭(市民文化会館駐車場)	中止
	13:35-13:50	沼田踊り(市民文化会館駐車場)	中止
	13:50-14:05	沼田祇園囃子(市民文化会館駐車場)	中止
	14:05-14:35	下小フラワーエンジェルズ(市民文化会館駐車場)	中止
	14:35-15:05	豆州白浜太鼓(市民文化会館駐車場)	中止
	15:30-21:15	黒船サンセットコンサート(市民文化会館大ホール)	
17日 (日)	10:00-17:00	開国市(各通り商店街)	
	10:00-11:00	にぎわいコンサート(市民文化会館駐車場)	一部市民文化会館大ホール
	11:00-12:00	にぎわいパレード(市内目抜き通り)	中止
	12:30-13:00	再現劇「日米下田条約調印」(市民文化会館駐車場)	市民文化会館大ホール
	13:10-13:40	T.C.Dance Company(市民文化会館駐車場)	市民文化会館大ホール
	14:00-15:30	フラホーイケ(まどが浜海遊公園)※予備日	市民文化会館大ホール 14:10-15:40
	13:30-14:00	豆州白浜太鼓(道の駅開国下田みなど)	中止
	14:00-16:00	日米親善綱引き大会(道の駅開国下田みなど)	下田小学校体育館
	16:15-17:00	閉幕式(KIZUNA 広場・開国市ステージ)	下田小学校体育館 16:30-17:00

## 関連行事

- 海上自衛隊掃海艦「あわじ」一般公開(外ヶ岡岸壁)  
14日14:00-17:00/15日9:00-12:00 13:00-17:00/16日9:00-12:00 13:00-17:00/17日9:00-12:00 13:00-14:00
- 黒船祭美術展(市民文化会館小ホール)5日~10日10:00-17:00(初日は13:30- 最終日は16:00まで)
- 黒船祭ゴルフ大会(稲取ゴルフクラブ)10日8:00-
- 黒船祭アクアスロン・マラソン大会(まどが浜海遊公園他)6月21日9:00-13:00
- 姉妹都市交歓絵画展(市民文化会館大会議室)16日10:00-17:00/17日10:00-15:00
- 黒船祭ビーチサッカー大会(吉佐美大浜海岸)16日8:45-
- 黒船祭サーフィンコンテスト(多々戸浜、コンディションにより白浜海岸)24日7:00-16:00
- 黒船祭ビーチバレー大会(吉佐美大浜海岸)17日9:00-
- 黒船祭将棋大会(道の駅「開国下田みなど」会議室1・2・3)6日10:00-
- 黒船祭バスケットボール大会(下田中学校体育館)17日9:00-
- 下田海上保安部PRブース(外ヶ岡岸壁)16日9:00-17:00/17日9:00-14:00
- カリブの学港(道の駅「開国下田みなど」特別展示室)16日15:00-16:30/17日15:00-16:30

# 沼田市と下田市は姉妹都市提携60周年

NUMATA

SHIMODA

沼田市

下田市

60<sup>th</sup>

問合せ 企画課秘書広報係 ☎22212

## 沼田市の紹介

沼田市は群馬県北部に位置し、赤城山や武尊山など日本百名山に囲まれた自然豊かなまちで、総面積は443、46平方キロメートル、人口は約43,000人です。標高は250メートルから2,000メートル以上に及ぶ起伏に富んだ地形をもち、森林や高原、河岸段丘などの恵まれた自然環境とともに、温泉や果樹園、スキー場、史跡など、日本有数の観光資源が揃っています。



沼田まつり天狗みこし

## 姉妹都市へのあゆみ

下田市と沼田市は、下田蓮台寺温泉と迦葉山大天狗の「湯の神」が深い縁で結ばれていることをきっかけに、下田温泉まつりに迦葉山大天狗面が参加して以来、相互理解と親睦を深め、昭和41年5月7日に姉妹都市となりました。その後も、黒船祭や沼田まつりへの相互参加などを通じ、60年にわたりさまざまな交流が続いています。



迦葉山大天狗面

## 黒船祭へ沼田市民団が訪問

今年姉妹都市提携60周年を迎えることを記念し、様々な事業を計画しています。その第一弾として、今月は沼田市の公式訪問団と市民訪問団が黒船祭に参加し、交流会や記念植樹などを行います。また、黒船祭会場にブースを出展し、沼田市の特産品の販売なども行います。会場で見かけた際は、ぜひお立ち寄りください。

さらに広報誌では、5月から10月までの全6回にわたり、沼田市の食や文化、自然、事業などを紹介していきます。こちらもぜひご覧ください。



- 沼田市 -  
群馬県北部、利根川上流域に位置する





# 新庁舎落成記念式典を開催しました

問合せ 総務課庁舎管理係 ☎2211

いよいよ5月7日から河内の新庁舎が全面開庁。稲生沢中の校舎、体育館などを活用した、リノベ型です。子どもたちの学びの場だった歴史に敬意を払い、屋上にある「中」の形のモニュメントや体育館側壁の稲穂のデザインも美しく甦っています。

正面玄関から入ると真正面には2階建ての新築棟。向こうの山の稜線と青い空も見えます。

庁舎建設には、これまで様々な議論がありました。議員の皆さんをはじめ、関係機関、団体、工事関係者、その他様々な形でご協力いただいたすべての方々から感謝を申し上げます。

防災への配慮をはじめ、ライフサイクルコストや機能性など、様々な項目について、市役所の若手チームが何度も集まって議論し、どの建物のどこに何課があると市民サービスが向上するか等も考えました。

稲生沢地区は、蓮台寺温泉郷や吉田松陰ゆかりの裏奇処、さらには稲生沢小学校や下田高校もあります。用事がなくてもいつでも立ち寄りください。体育館棟にはテラスがあり、雑談したり読書したりできるようテーブルや椅子もあります。たくさんの笑い声があふれる場所になることを願っています。



施工業者からの記念品授与



【関係者メッセージ】  
第48代稲生沢中学校校長  
森本 秀樹 氏



下田高校吹奏楽部による演奏



有識者からのまちづくりへの提言（トークセッション）



内覧会の様子（本館2階）



下田市都市計画審議会  
伊藤会長



伊豆急下田駅前周辺地区  
整備検討会 天野会長



特設のテラス席



【関係者メッセージ】  
下田高校3年：金指航さん・  
宗紗月さん（旧稲生沢中出身）

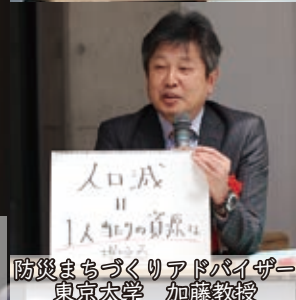

防災まちづくりアドバイザー  
東京大学 加藤教授

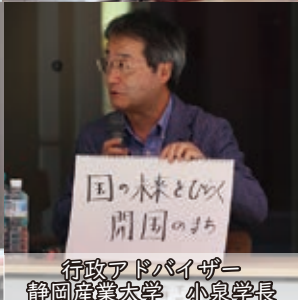

行政アドバイザー  
静岡産業大学 小泉学長

# 新庁舎連絡先一覧

※5月2日～ 問合せ先 財務課行政管理係 ☎②3912

課名・係名等	電話番号	メールアドレス (@city.shimoda.lg.jp)	配置場所	
総務課	選挙管理委員会	senkyo	南館 3階	
	人事係	22-2211		jinji
	総務係・庁舎管理係	22-3921		soumu
	情報推進係		本館 2階	
財務課	財政係・行政管理係	22-3912	zaimu	南館 3階
	検査係	kensa		
企画課	秘書広報係・企画調整係・政策推進係	22-2212	kikaku	南館 2階
出納室	会計係	22-2214	syunyu	本館 2階
防災安全課	防災係・消防安全係	36-4145	bousai	本館 2階
市民保健課	市民係・伊豆斎場組合	22-2215	shimin	本館 2階
	国保年金係	22-3922	shiminhoken	
	健康づくり係	22-2217		
地域福祉課	保護係・障害福祉係・社会福祉係	22-2216	fukushi	本館 2階
	介護保険係	22-2077	kaigo	
	地域包括支援センター	36-4146		
税務課	滞納対策係・収納係・資産税係・市民税係	22-2218	zeimu	本館 2階
観光交流課	観光企画係・観光施設係	22-3913	kankou	南館 2階
産業振興課	農林係・施設係・地域経済促進係	22-3914	sangyou	南館 2階
建設課	都市住宅係・伊豆縦貫道係・土木管理係	22-2219	kensetsu	南館 3階
議会事務局	庶務係・議事係	22-2220	gikaijimu	南館 4階
監査委員事務局	監査係	22-3916	kansa	南館 4階
教育委員会 生涯学習課	社会教育係・文化スポーツ係	23-5055	syougai	南館 2階
教育委員会 学校教育課	学校教育係	23-3929	s-kyoui	北館 2階
こども家庭課 (こども家庭センター)	こども育成係	25-3636	kodomoikusei	北館 2階
	こども福祉係		kodomo-f	
上下水道課	業務係・工務係・下水道係	22-1200	jougesui	
環境対策課	環境保全係・センター係	22-2213	kankyuu	
	清掃センター	22-6686		

※FAX番号 本館・北館：22-3910、 南館：27-1007

4階 南館（校舎棟）



3階 南館（校舎棟）



2階 本館・南館（校舎棟）・北館（体育館棟）

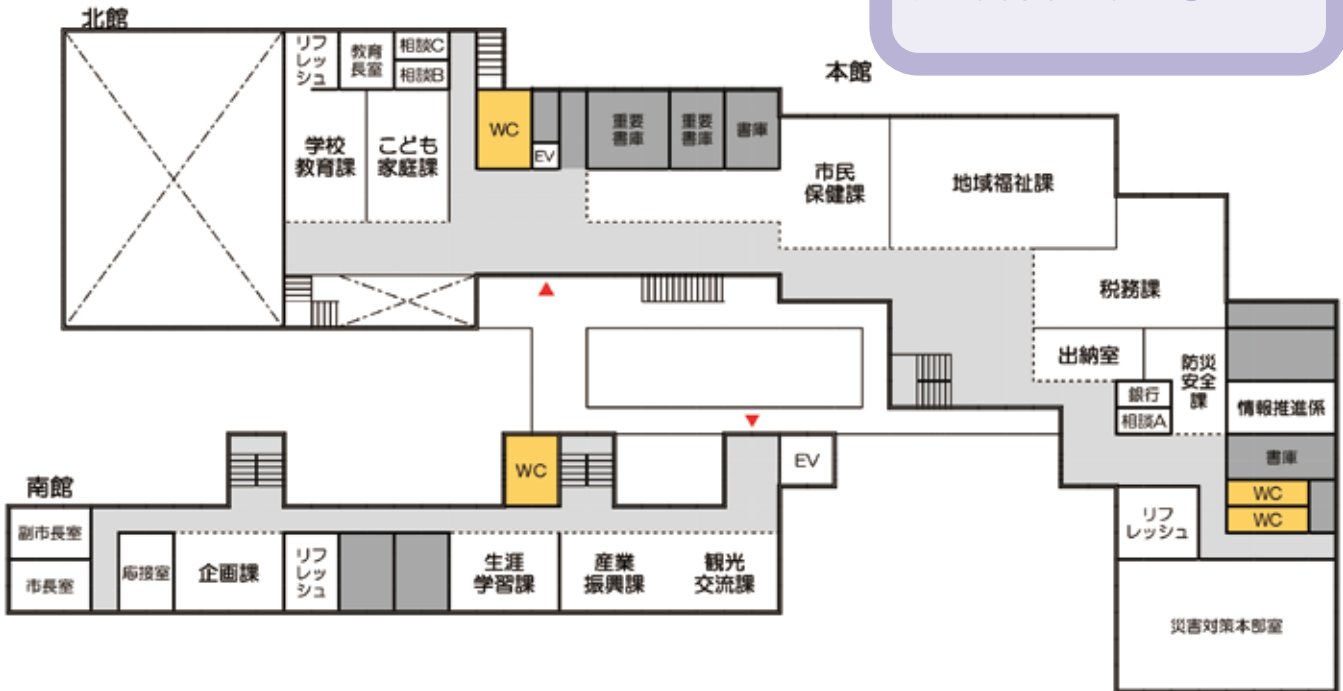

1階 本館・南館（校舎棟）・北館（体育館棟）

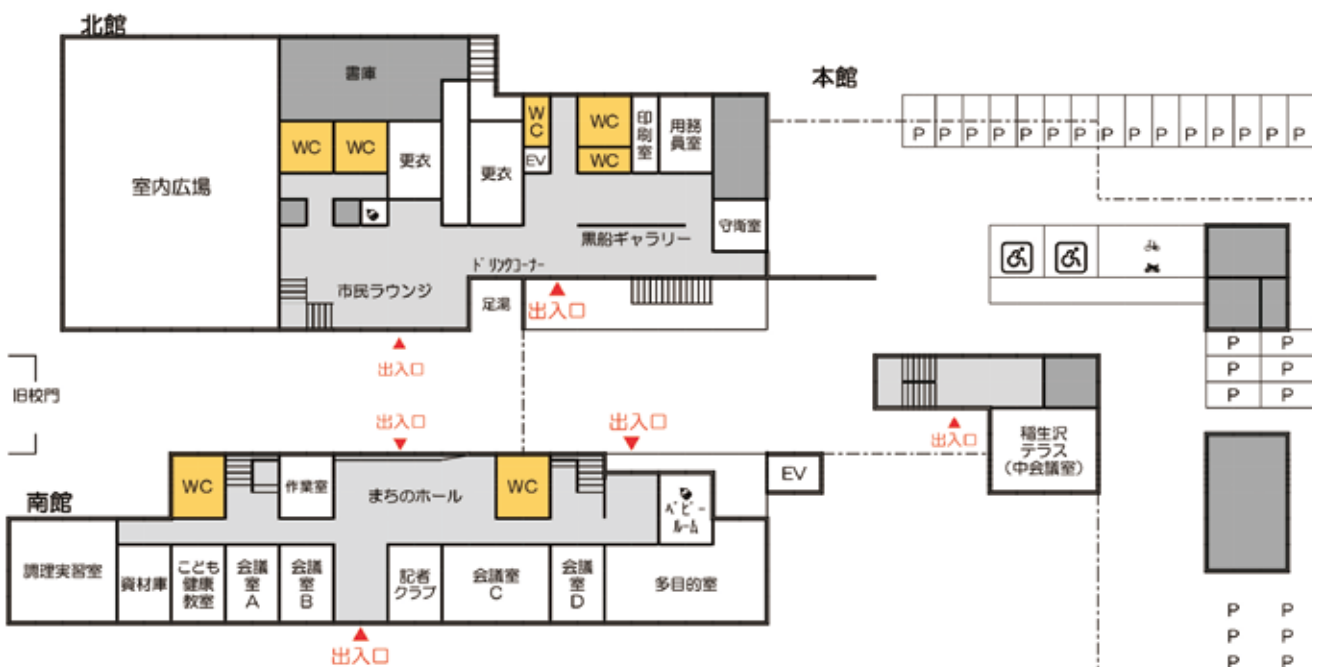

New city hall Opens!

# 新庁舎 フロア 案内

since 2026.05.07

問合せ先  
総務課庁舎管理係 ☎2212

**令和8年度下田市職員  
出前講座を募集します**

◇対象  
小学生以上の市内在住、在勤又は通学されている5名以上の団体。(学校利用可)

◇申込方法  
希望する日の2週間前までに申込書を提出してください。

◇申込みにおける注意事項  
①開催日時  
土日祝日及び年末年始(12月28日～1月4日)を除く平日の9時～2時まで。

②講座時間  
1講座2時間まで

③会場  
申込者自身により、会場の手配をお願いします。

④料金 無料  
※施設借上料や有償資料代などは受講者負担となります。

⑤その他  
政治、宗教、営利を目的とする場合又はご意見やご要望を伺う場としての申込みはできません。

問合せ先  
企画課企画調整係



職員出前講座  
市 HP

(河内庁舎南館2階) ☎22212

**水道料金の減免について**

物価高騰対策として、市民と事業者の経済的負担を軽減し、その生活等を支援するため、国の「物価高騰対応重点支援地方創生臨時交付金」を活用し、水道料金を減免します。

なお、今回の減免措置について、手続きは不要です。現在の水道契約に基づき、自動的に減免が反映されます。

◇対象  
水道を使用している家庭及び事業所(官公庁を除く)

**◇減免対象となる基本料金について**  
1か月分の基本料金と4か月分の減免金額(税込み)

水道メーター口径	1か月分の基本料金	4か月分の減免金額
13 ミリメートル	1,166 円	4,664 円
20 ミリメートル	2,946 円	11,784 円
25 ミリメートル	4,543 円	18,172 円
30 ミリメートル	6,140 円	24,560 円
40 ミリメートル	12,281 円	49,124 円
50 ミリメートル	18,421 円	73,684 円
75 ミリメートル	46,055 円	184,220 円
100 ミリメートル	76,760 円	307,040 円

**◇対象期間**

令和8年5月検針分～令和8年8月検針分まで(4か月分)

検針区分	対象検針月
毎月検針	5～8月検針分
隔月奇数月検針	5月・7月検針分
隔月偶数月検針	6月・8月検針分

※納入通知書は、検針の翌月15日頃に送付します。  
※口座振替は、検針の翌月20日に行います。

問合せ先  
上下水道課業務係  
☎221200

**下田海中水族館の入館料が  
割引になります!**

下田海中水族館様のご厚意により、左記のとおり未就学児のいる市民を対象に、入館料が割引になります。受付にて、白色の「子ども医療費受給者証」を提示してください。

◇対象者  
・未就学児 無料  
・未就学児同伴の親 半額  
・未就学児同伴の兄弟 半額

◇その他  
左記日程を除く  
・5月2日～6日 8月8日～16日

問合せ先  
こども家庭課こども福祉係  
(河内庁舎北館2階) ☎253636

**企業版ふるさと納税  
御寄附をいただきました**

○東急株式会社 様  
本社所在地 東京都渋谷区南平台町5番6号  
・下田のプレゼンス向上のための観光づくり事業



株式会社東急 HP



**いきいきサポーターの  
登録について**

住民参加型の健康で暮らしやすい街づくりを推進するため、市民ボランティア「いきいきサポーター」を登録しています。自身や家族、市民の健康のため、一緒に活動してみませんか?

◇活動内容  
・特定健診や後期高齢者健診、がん検診のPR  
・各健康教室等への参加  
・ふれあい広場での補助 等

◇登録  
随時受け付けます。左記までご連絡ください。

問合せ先  
市民保健課健康づくり係  
(河内庁舎本館2階) ☎22217

**手話で会話してみませんか?  
ー養成講座のご案内ー**

賀茂地区1市5町で、聴覚障害者への理解、コミュニケーション技術(手話)の習得を目的とした養成講座を開催します。興味・関心のある方のご参加をお待ちしています。

◇講座内容  
・定員 20名  
※インターネットに接続できる端末及び環境、メールアドレスがある方

・実施期間  
6月3日～11月18日の毎週水曜日(8月12日、9月23日を除く)の全23講座  
・時間 各回共に19時～21時  
・会場 下田市民文化会館  
・参加費 無料

※ただし、手話動画サイト「手話動画視聴システム」視聴料1,760円(年間)が別途必要となります。  
・申込方法  
左記二次元コードから申込みください。

・申込期限  
5月22日(金)



申込みフォーム  
(Google フォーム)

【問合せ先】  
下田市社会福祉協議会  
☎223294

## ～新たな防災気象情報が運用開始～

### 一風水害に備えましょう一

夏から秋にかけて、台風や豪雨による風水害が起りやすくなります。特に8月、9月は台風が頻繁に上陸する傾向があるため注意が必要です。土砂災害や洪水による被害から逃れるためには、災害が起こる前に危険な場所から避難することが大切です。災害が深刻化する前に、避難情報や気象情報などを確認し判断しましょう。

### 一新たな防災気象情報について一

令和8年5月下旬より、新たな防災気象情報の運用が開始されます。これまでの河川氾濫、大雨、土砂災害、高潮に関する情報等は、警戒レベルとの対応が複雑で分かりにくくなっていましたが、今回の改善により、5段階の警戒レベルに対応し、避難の判断をしやすくなりました。

令和8年5月下旬より  
気象の警報などが大きく変わります

	河川氾濫	大雨	土砂災害	高潮
警戒レベル5相当	レベル5 冠水特別警報	レベル5 大雨特別警報	レベル5 土砂災害特別警報	レベル5 高潮特別警報
警戒レベル4相当	レベル4 冠水危険警報	レベル4 大雨危険警報	レベル4 土砂災害危険警報	レベル4 高潮危険警報
警戒レベル3相当	レベル3 冠水警報	レベル3 大雨警報	レベル3 土砂災害警報	レベル3 高潮警報
警戒レベル2	レベル2 冠水注意報	レベル2 大雨注意報	レベル2 土砂災害注意報	レベル2 高潮注意報
警戒レベル1	早期注意報			

- 警報・注意報の情報名に「レベル」が付記されます
- 河川の氾濫の危険度の伝え方が変わります（特別警報の新設など）
- 「警戒レベル4相当」の情報は「危険警報」として発表されます

※気象庁 HP より引用

### 一避難所利用の注意点一

避難情報（警戒レベル）に応じて、市内の避難所を開設します。避難所は複数の人が集まる場所であり、備蓄などにも限りがあります。ここでは、避難所を使用する上での心構えや注意点についてお伝えします。

#### ①車での避難は避け、原則徒歩で避難しましょう

災害時の車での移動は危険が伴います。また、一斉に車が集まると渋滞が起き、交通が麻痺してしまいます。日頃から車以外の避難方法を考えておきましょう。

#### ②食料や毛布などは各自で持参しましょう

各避難所には必要最低限の備蓄をしていますが、全員分の提供ができないことも考えられます。避難所へ向かう際は、食料・毛布などを必ず持参しましょう。

#### ③在宅避難も視野に入れましょう

避難所では、多くの人が殺ることが想定されます。自宅が災害のリスクがない場合には自宅で避難生活を送る「在宅避難」となることも考えられます。また、状況に応じて親戚や知人の家への避難なども検討してみましょう。

#### ④避難所の情報は市のホームページで確認しよう

市ホームページで指定避難所の情報を掲載しています。また、避難所を開設した際には空き情報等も公開していますので、必要に応じて確認しましょう。

20歳になったら国民年金！  
日本国内に居住している20歳以上60歳未満の方は、国民年金の被保険者となります。20歳になると、一部の方（他の公的年金保険加入者又はその方の被扶養配偶者）を除き、国民年金第1号被保険者となり、毎月保険料を納めなければなりません。

20歳の誕生月に年金機構から国民年金加入のお知らせと納付書等が送付されます。送付される基礎年金番号通知書は、保険料納付の確認や将来年金を受け取る際に必要ですので、大切に保管してください。また、保険料の納付が難しいときは保険料免除・猶予制度や学生納付特例制度の申請も可能です。（学生納付特

助けあい、  
支えあう  
「年金」って  
とっても大事

申込み・問合せ先  
市民保健課国保年金係  
☎23922（河内庁舎本館2階）



例制度の申請には、学生証のコピー又は在学証明書の原本の添付が必要です。）  
保険料は金融機関や、コンビニエンスストアにて、納付書で支払いできるほか、口座振替やクレジットカードでの納付も可能です。口座振替は、市民保健課国保年金係（窓口①）又は各金融機関窓口で申込みができます。また、クレジットカード決済は、市民保健課国保年金係で申込み可能です。

◇学生納付特例について  
学生納付特例が承認された期間の保険料は、10年以内であれば、古い期間から順に納付できます。（追納）追納した期間は、保険料を全額納付した場合と同じ扱いとなります。

※なお、日本年金機構ホームページから、年金について分かりやすく理解していただくための動画を紹介しています。左記二次元コードから検索いただけます。

# 地域子育て支援センター通信



## 6月の予定

- 1日(月) 体育館で遊ぼう 9:30~11:00  
(市民スポーツセンター)
- 3日(水) 製作
- 4日(木) 製作
- 6日(土) 開館日
- 8日(月) 交通安全教室 10:30~11:20
- 15日(月) 救命法講習 講師：下田消防署職員  
10:30~11:20
- 19日(金) 誕生会 10:30~11:00
- 20日(土) 開館日
- 22日(月) 発育測定・育児相談 保健師、栄養士来所  
9:00~11:00
- 23日(火) 下田認定こども園交流 10:00~11:00
- 25日(木) 入園についてのお話 担当 こども家庭課  
10:30~11:00
- 26日(金) わくわくタイム 11:00~11:20

※予定は変更になる場合があります。

詳細は子育て支援センターまでお問い合わせください。

問合せ先：地域子育て支援センター ☎2200

爽やかな風が気持ち良い季節となりました。この時期には戸外にお散歩に出かけ草花や土、虫などの春の自然にたっぷり触れるのも楽しいですね。この時期には子育て支援センターでの砂遊びも楽しいですよ。そして、ひとつ大きくなったお友達に加え、新しいお友達も少しずつ増えてきています。親子で一緒に遊び、ゆったりとした時間を過ごしていただければと思います。気軽に遊びに来てくださいね。



誕生会



琴とピアノの演奏会



親子で楽しい知育ヨガ



ママと赤ちゃんのふれあいタイム

## こんにちは、市長です

### ダンスに間に合う

「最後から二番目の恋」という

連ドラがあった。2012年、舞台は鎌倉。小泉今日子(45歳独身役)と中井貴一(50歳独身役)がダブル主演の恋愛コメディで、二人のテンポ良い掛け合いが、時に笑いを時に涙を誘う大人向きの味わい深いドラマだった。

同じ年の秋に2時間枠のスペシャルドラマが放映され、それとても良かったが、2年後の春に「続・最後から二番目の恋」が始まり、これまた見ごたえのある作品になっていて、最終回は見るこっちが爽やかな達成感を感じるほど充実したものだ。

ところがである。それから11年後の2025年の春にそのまた続編が始まったのだ。タイトルは「続・続・最後から二番目の恋」。小泉今日子は60歳の定年退職を控え、中井貴一は定年後の再任用として市役所で働いている、という設定だった。そして、このシリーズも素晴らしいものだった。(因みに最終回では、中井貴一はいろいろあって市長選に出るのだが落選。にもかかわらず副市長になるというオチが

ついている。)

さて本稿は、その「続・続」のテーマソングの話である。タイトルは「ダンスに間に合う」とにかくずっと同じメロディで♪今夜ダンスには間に合う♪と歌い続ける曲である。たとえば一番はこうだ。「今夜ダンスには間に合う。散々な日でもひどい気分でも。今夜ダンスには間に合う。分かり合えなくても、離れ離れでも。今夜ダンスには間に合う。何も持っていないでも失くしてばかりでも。今夜ダンスには間に合う。アーアー、諦めなければ。」

こんなにスゴい歌、私は聞いたことがない。3番も4番もひたすらこの歌詞を繰り返して歌い続けるのだ。ただ、2番に少し違うセリフが入る。

♪あまりにも手遅れなことが、うんざりするほど、たくさんあるけど、まだ音楽は鳴っている。僕のところでも君の街でも♪

そうなのだ。私たちのまち下田でも、まだ音楽は鳴っている。諦めずにダンスに行こう。きっと大丈夫。心からそう思う。



～下田のデキゴト～



## 3/27 日産サクラを寄附いただきました

3月27日（金）、静岡日産自動車（株）様より、企業版ふるさと納税として電気自動車「サクラ」を3台寄附していただきました。通常の公用車としての利用はもちろん、災害時には蓄電池としての利用も可能です。



## 4/1 礒崎真紀子氏を教育委員に委嘱

1日（水）、4月1日付で新たに礒崎真紀子氏を教育委員に委嘱しました。礒崎氏は、元小学校教諭。市内の小学校で校長を務められました。長年教育現場に携われてきた経験から、今後市の教育行政に助言等をしていただきます。



## 4/1 下田 MC に2人の常勤医が着任

4月より新たに2名の医師が下田メディカルセンターに着任しました。外科の竹内晋太郎医師（写真右）は、救急科専門医。地域課題である高齢者救急をはじめとした対応に期待されています。内科の仲田太郎医師（写真左）は、総合診療医。地域医療のゼネラリストとして期待されています。



## 4/3 今年は沼田市姉妹都市提携60周年

3日（金）、沼田市姉妹都市提携60周年記念事業実行委員会が発足し、事業内容等の審議が行われました。今年度は、姉妹都市提携を結ぶ群馬県沼田市と60周年の記念の年です。相互に市民号が訪問するなど、これまで築いてきた友好の絆をさらに深めていきます。



## 4/9 春の全国交通安全運動早朝一斉街頭指導

9日（木）、春の全国交通安全運動に伴い、市内各所で早朝一斉街頭指導を行いました。

真新しい制服の学生達も通学中、「今日も安全運転で無事かえる」の言葉に、ふと今日も1日平穏であってほしいと思いました。



## 4/14 令和8年度下田市行政協力委員会議

14日（火）、令和8年度下田市行政協力委員会議を開催しました。令和7年度末をもって退任された25名の区長に対し感謝状を贈呈（当日出席者3名）し、その後、令和8年度区長に対して今年度の行政運営への協力をお願いしました。

### 4月の できごと

- 3月28日 防災講演会
- 3月30日 消防車両配備式
- 3月21日～4月5日  
蓮台寺しだれ桃の里まつり

- 2日 下田認定こども園 入園式
- 7日 市内小中学校 入学式
- 10日 下田市消防団入団式
- 15日 下田市交通指導員委嘱状交付式
- 23日 下田市青少年補導センター補導員研修会

※掲載情報は、4月23日時点

# 下田 インフォメーション

マイナンバー  
カードの  
窓口延長



5月29日(金) 夜間と30日(土) 午前、マイナンバーカード窓口を開設します。  
窓口延長日及び時間  
・5月29日(金) 17時15分～19時30分  
・5月30日(土) 9時～12時

**持ち物**  
・郵送された個人番号カード  
・交付通知書(交付の方のみ)  
・マイナンバー通知カード  
・本人確認書類(免許証等、顔写真付きのものは1点、資格確認書等は2点)  
**窓口の場所**  
河内庁舎本館2階窓口①  
**問合せ先**  
市民保健課市民係  
☎22215  
予約専用ダイヤル  
☎221551

## 5月の納税

納期：6月1日(月)

軽自動車税 全期  
国民健康保険税 1期

※納期内に納めましょう  
※納税は便利な口座振替で

救命講習定期開催(5月分)  
のお知らせ

下田消防本部では、応急手当の普及啓発のため、今年度から救命講習を各市町で定期的に開催しています。受講希望者は、次の内容を確認の上、左記二次元コードから申込みください。

◇5月定期開催

- ・日時 5月10日(日) 9～12時
- ・会場 松崎町農村環境改善センター
- ・定員 20名

問合せ先  
下田消防署(救急係)  
☎1889



申込みは、こちらから!  
(下田地区消防組合 HP)



全国消防イメージキャラクター「消太」  
(総務省消防庁 HP)

## 甲種防火管理 新規講習のお知らせ

今年度の甲種防火管理新規講習が左記のとおり開催されます。受講希望者は、内容を確認の上、(一財)日本防火・防災協会ホームページから申込みください。

◇受講対象者

①消防法第8条第1項の規定により、防火管理者を定めなければならない防火対象物で防火管理上必要な業務を適切に行うことができる管理的・監督的な地位にあつて、資格を有しない方

②将来、防火管理者として防火管理業務にあたること予想される方

◇講習日時

7月1日(水)～2日(木)

- ・1日目 9時50分～16時50分
- ・2日目 9時50分～15時55分

◇受付 9時20分～9時50分

◇会場 市民文化会館小ホール

※駐車場には限りがあります。

◇持ち物

- ・顔写真付き本人確認書類(運転免許証、パスポート、マイナンバーカード等)

◇申込方法

左記二次元コードより申込みください。

- ・筆記用具
- ・テキスト(A4)を入れる袋又は鞆
- ◇定員 60名
- ◇受付期間 5月28日(木)～6月10日(水)
- ※定員を満了し次第終了
- ◇受講料 8,000円
- ※クレジットカード決済又はコンビニ払い



◇その他

①講習は総務大臣登録講習機関である一般財団法人日本防火・防災協会登録の講師による講習です。

②修了証は、2日間にわたる講習を修了した方に交付します。

③昼食は、各自で用意してください。

問合せ先  
下田消防本部予防課  
☎1849  
(一財)日本防火・防災協会  
☎03-62663-9903

### 遺言・終活の準備は 私たちにお任せください。

遺言書・死後事務委任契約・任意後見・成年後見  
身寄りのない方の見守りから死後の火葬・納骨・色紙付付まで  
親族の代わりに手続きを代行します。

遺言を書く方が増えています。家、お金、お墓のこと一緒に考えましょう!

伊豆 成年後見センター  
TEL 0557-48-7620

### 相続のお手続きは 私たちにお任せください。

戸籍等の書類収集・不動産の名義変更・預金の解約手続き  
遺産分割協議書の作成・相続放棄

複雑で面倒なお手続きは相続のスペシャリストがあなたをしっかりとサポート!  
相続は10人十色。じっくりとお話を伺います。

司法書士法人 おさだ  
完全予約制 無料相談予約 静岡事務所 18-00037号  
TEL 0557-48-7620

(広告)

(広告)

**下田総合庁舎  
福産品販売会のお知らせ**

・開催日時  
6月4日(木)～5日(金)  
11時～14時30分

・会場  
下田総合庁舎1階  
エントランスホール

・内容  
賀茂地区にある就労継続支援B型事業所等(9事業所)による福産品販売会

・主な販売品目(予定)  
手芸品、木工品、縫製品、陶芸品、野菜、パン、クッキー、コーヒー、弁当

事業所名	所在地	6/4	6/5
伊豆つくし学園	下田市		○
すぎのこ作業所		○	○
ワークあおぞら			○
東伊豆ワークセンター	東伊豆町	○	
東伊豆町社会福祉協議会	南伊豆町		○
あしたば作業所		○	○
おっけい		○	○
ワークショップマナ	西伊豆町	○	○
とことこ西伊豆		○	○

問合せ先  
賀茂健康福祉センター福祉課

☎2055

**下田署管内で昨年6件  
約1億4,000万円の被害  
SNS型投資・  
ロマンス詐欺に注意!**

◇投資詐欺  
・SNSに表示された投資に関するネット広告にアクセス、またはSNSのダイレクトメッセージを通じて連絡がある

・「元本保証」「絶対に儲かる」などとうたい、投資名目で金銭を要求される

・画面上では利益が出ているように見せかけ、さらに高額な金銭を要求される

◇ロマンス詐欺  
・外国人または海外在住経験のある人物から、メールやマッチングアプリ、SNSを通じて連絡がある。

・数ヶ月にわたりやり取りをして恋愛感情や親近感を抱かせる

・「あなたと暮らしたいから荷物を送る」「二人の将来のために投資しよう」などと荷物輸送費用や投資名目などで金銭を要求される

※どちらにも繰り返し金銭を要求した後、音信不通になります!

・SNSやマッチングアプリ等で知り合った相手から「投資」の話が出たら詐欺!

・「絶対に儲かる」投資話はありません! うまい話ほど要注意!

・「利益を受け取るために手数料が必要」と個人口座への振込を要求されたら詐欺!



問合せ先  
下田警察署管内防犯協会  
☎2766

**春の取締強化期間  
における税関  
からのお願い**

税関マスコットカスタム君

税関では、目下の金の密輸対策強化とともに、5月11日(月)から25日(月)の間は【春の取締強化期間】として、不正薬物についても強化を図り水際取締りを一層強化します。「不審な漂流物・漂着物を見かけた」、「ダイビングスポット付近ではない場所で機材を持った人がいる」、「漁具を積まずに出港する不審な船舶を見かけた」、「外国から荷物が届くので、名前や住所を

**静岡県下田財務事務所からのお知らせ**

自動車税の納期限は、令和8年6月1日(月)です

納付は、お近くの金融機関・郵便局・コンビニ・MMK設置店で!

自動車税納付別 自己タイプ診断 (納付期限: 令和8年6月1日) 静岡県下田財務事務所 TEL: 0558-24-2018

<b>スマホ納付タイプ</b> 画像からスマホ決済 でも納付、便利!	<b>クレカ納付タイプ</b> 画像からクレカ決済 でも納付、便利!	<b>金融機関納付タイプ</b> 銀行に用事がある 領収書が必要!	<b>コンビニ納付タイプ</b> 画像からワンタッチ 領収書が必要!	<b>口座振替タイプ</b> 忘れずに納付 自動引落しで便利!
--	--	---	--	---------------------------------------

貸してほしいと頼まれたなど、こうした事例があらましく構いませんので、税関密輸情報窓口までご連絡ください。

問合せ先  
税関密輸ダイヤル(24時間受付)  
☎0120-4611961  
名古屋税関清水税関支署下田監視署  
☎20257

密輸情報提供ページ(税関HP)  
税関PR動画(YouTube公式チャンネル)

**法律問題の解決に困ったら、  
独りで悩まずに弁護士へご相談ください。**

下田ひまわり基金法律事務所  
弁護士 三森 祐二郎  
静岡県弁護士会所属 TEL: 0558-25-2131  
下田市東本郷2丁目9番15号伊豆新聞社ビル3階  
URL: <https://www.shimoda-himawari.com/office.html>  
まずは、お電話でご相談の予約をお願いします。

**うちの子ども結婚できました!**

お気軽に  
ご連絡  
ください

独身のお子様の  
結婚相談

結婚相談所ムスベル三島  
0120-138-026  
三島市西本町1-1-5 TOKENビル2階 開業時間: 10時～19時 定休日: 日・月・火



# 図書館だより5月号

問合せ先：市立図書館 ☎220352 ●休館日／毎週月曜日、第4木曜日及び祝日

●新刊本／毎週水曜日



## 図書案内



おすすめ!  
探偵小石は恋しない  
森 バジル / 著  
小学館 / 発行



【2026年本屋大賞ノミネート】

ネタバレ厳禁。驚愕体験の本格ミステリ！  
ミステリオタクの探偵・小石は、名探偵のように華麗に事件を解決する日を夢見ているが、事務所へ届く依頼は9割9分が色恋調査。ところが事件は、思いもよらないところで発生して…。

一般書 書名	著者名
失われた貌	さくらだ ともや 櫻田 智也 / 著
教場Ω 刑事・風間公親	ながおか ひろき 長岡 弘樹 / 著
大河の一滴最終章	いつき ひろゆき 五木 寛之 / 著
有職植物図鑑	はちじょう ただもと 八条 忠基 / 著
7回転んでも8回起きる	たかき なな 高木 菜那 / 著

児童書 書名	著者名
わかったさんの マシュマロ	ながい いুকこ 永井 郁子 / 作絵 寺村 輝夫 / 原案
アンパンマンと ペンキマン	やなせたかし / 作・絵
カラスのクトハ シベリアのむかしばなし	エグナーニ・ラチョフ / 絵 ふじわら じゆんこ 藤原 潤子 / 訳
モノのかたち事典 どうしてそうなった？	ほうじん クイズ法人カプティオ / 文 おおさき 大崎 メグミ / 絵
ねこいる！いる！	たなか ひかる / 作

※予約は配架日以降となります。配架前の事前の取り置きはできません。

## 図書館カレンダー

【休館日】 3～7、11、18、25、28日

【ファーストブック】 1日（金）

【移動図書館】 21日（木）ひよこサロン

【出前講座】 29日（金）セカンドブック



## 今月の展示

◆黒船祭特集



## - GW 期間中の休館日のお知らせ -

5月3日（日）～7日（木）の間、休館します。8日（金）より開館しますが、窓口やお電話の混雑が予想されますので、あらかじめご承知おきください。ご不便をおかけしますが、ご理解のほどよろしくお願いいたします。

金	土	日	月	火	水	木	金	土
5/1	2	3	4	5	6	7	8	9
開	館			休	館		開	館

◆休館中のポスト返却は可能ですが、9日（土）以降の返却にご協力をお願いします。  
◆他館へのリクエストは通常より対応に時間を要する場合があります。

## 図書館ニュース

読み書き検査を  
受けてみませんか？

心理カウンセラー  
高橋 幽香子



# メディカル通信

「何度教えても読み書きや計算が身につかない」こんな心配やお悩みはありませんか？もしかしたらそれは、努力不足が原因ではないのかもしれないかもしれません。  
近年、学校からの学習対策に関するご相談も増えてきました。学力不振は単に勉強に追い付けない問題だけでなく、困難の背景として発達障害のひとつである限局性学習症が考えられます。この特性を持つお子様は通常級にも在籍し、学習の遅れは1～2年分と想定されます。読字（読むこと）書字表出（書くこと）数処理や数概念といった脳機能にアンバランスがあり、知的な遅れではなく情報を一時的に保ちながら同時に計算や理解な

どの処理を行う機能（ワーキングメモリ）の弱さが大きく関わっているとされています。外からは見えにくい特性のために「やる気のない子」と誤解され失敗体験を重ねた結果、自尊心を下げ学校生活への不適応から不登校へと、さらに学習の空白を生むケースも少なくありません。  
まずは、読み書き検査を受けることで学習困難の要因を理解してみませんか？学ぶ力は、お子様方の未来への力です。手厚い支援はその糧やエネルギーとなります。検査後、ご希望の場合はお子様一人ひとりに寄り添いその特性への働きかけにより、自己肯定感を高め自発性を促す丁寧な発達の支援を行うと共に、医療・学校・ご家庭の連携にも努めてまいります。検査は当院小児科外来にてお受けしています。どうぞお気軽に受診してください。

問合せ先

下田メディカルセンター



☎22525

### 6月の市民相談

相談日	内容	対象	時間	場所
1日(月)	人権相談	どなたでも (予約不要)	13:30~16:00	河内庁舎南館 1階会議室C
10日(水)	市民相談	どなたでも (要予約)	10:00~15:00	河内庁舎南館 1階会議室D
	法律相談		9:00~12:00	河内庁舎南館 1階会議室C
	ひきこもり 相談		10:00~16:00	下田総合庁舎 4階相談室
11日(木)	年金相談		11:00~16:00	河内庁舎南館 1階多目的室
15日(月)	こころの 健康相談		13:30~15:30	下田総合庁舎 2階
22日(月)	交通事故 相談	13:00~15:30	河内庁舎南館 1階会議室D	
24日(水)	市民相談	10:00~15:00	河内庁舎南館 1階会議室D	

問合せ先一覧

市民相談：市民保健課市民係（河内庁舎本館2階窓口①） ☎22215  
 法律相談：市民保健課市民係（河内庁舎本館2階窓口①） ☎22215  
 年金相談：市民保健課国保年金係（河内庁舎本館2階窓口①） ☎23922  
 健康相談：市民保健課健康づくり係（河内庁舎本館2階窓口①） ☎22217  
 人権相談：地域福祉課社会福祉係（河内庁舎本館2階窓口②） ☎22216  
 交通事故相談：防災安全課消防安全係（河内庁舎本館2階窓口⑤） ☎34145  
 ひきこもり相談：賀茂保健所福祉課（賀茂健康福祉センター） ☎2056  
 こころの相談：賀茂保健所福祉課（賀茂健康福祉センター） ☎2056  
 ※予定は、4月23日時点です。今後、予定の変更がある可能性があります。

### 子育てネットワーク通信

問合せ先：下田子育て支援ネットワーク ☎22216

●ひよこサロン

（未就学児と保護者の遊びと交流の場です）

参加費：無料

主催：社会福祉協議会 ☎3294

日時：6月18日（木）10～12時

場所：道の駅「開国下田みなと」4階会議室3



### 乳幼児健康相談・健康診査（6月）

相談日	内容	対象・時間・場所
9日(火)	お誕生日健康相談	対象者へ 個別に通知します
	2歳児健康相談	
	2歳6か月児健康相談	
17日(水)	1歳6か月児健康診査	
	3歳児健康診査	

### 水道当番工事店

※修繕費は有料です。  
対応時間 8:30～17:00

分担期間	工事店	電話番号
5月2日(土)	(有)渡辺住宅設備	27-1300
5月3日(日)	ヤマト設備工業(株)	23-3570
5月9日(土)10日(日)	須原設備	28-1161
5月16日(土)17日(日)	杉本設備工業(株)	22-3040
5月23日(土)24日(日)	(有)菊地ポンプ商会	22-1085
5月30日(土)31日(日)	土屋設備	22-6506
6月6日(土)7日(日)	(株)外岡組	22-1769 22-1250



市ホームページ

### ■お知らせ

第44回

黒船祭サーフィンコンテスト  
開催！

◇日時：5/24(日)7:00～

◇場所：多々戸浜（雨天決行）

◇運営・問合せ先

バグースサーフショップ

☎2558

\*エントリーは終了しました。

～みんなで応援しよう！～



地区	氏名	死亡日	年齢
3月 地区	長谷川 靖代	18年5月15日	85
3月 地区	飯島 一光	18年5月15日	85
3月 地区	佐久間 志満	18年5月15日	85
3月 地区	飯田 信高	18年5月15日	85
3月 地区	永井 美与子	18年5月15日	85
3月 地区	白井 辰也	18年5月15日	85
3月 地区	大谷 正人	18年5月15日	85
3月 地区	佐野 明子	18年5月15日	85
3月 地区	土屋 明子	18年5月15日	85
3月 地区	指田 美江	18年5月15日	85
4月 地区	外岡 美智子	18年5月15日	85
4月 地区	野崎 美智子	18年5月15日	85
4月 地区	植田 二武	18年5月15日	85

謹んで  
おくりやみ申し上げます

地区	氏名	保護者
3月 地区	飯島 稜	一光
3月 地区	鈴木 結登	貴登
3月 地区	青木 多イガ	浩実
4月 地区	江口 陽花	由典
4月 地区	江口 凛海	敬亮

お誕生おめでとう  
あかるくすこやかに

3月16日から4月15日届け分  
(敬称略)  
**戸籍のまど**

### 人のうごき

住民登録人口 4月1日 増減

男	8,952	-70
女	9,608	-58
計	18,560	-128
世帯数	10,106	
出生	4	転入 123
死亡	36	転出 219

### わが家のアイドルを募集します

広報しもだの裏表紙「わが家のアイドル」に、お子さんの写真を載せてみませんか？  
 お子さんの成長を記念して、お子さんの成長の記録として、詳しくは、下記までお問い合わせください。

企画課秘書広報係 ☎558-22-2212  
shimoda@city.shimoda.lg.jp



白浜 里中いち子  
鈴木佐喜恵  
4月15日 10096

※戸籍のまどのコーナーに掲載を望まない方は、事前に係までお申し出ください。



まえじま こうすけ まな  
**前島 康介さん・麻菜さんの**  
 長男 **李 都** くん (3歳2か月)

恥ずかしがりやだけど、おうちではユーモアたっぷり家族を笑顔にしてくれます！

みなさんのお宅のアイドルを募集しております。  
 市役所へどしどしお寄せください！



問合せ先 企画課秘書広報係 (河内庁舎2階) ☎2212 申込みフォーム

## 地域おこし協力隊の活動報告



皆さん、こんにちは。下田市地域おこし協力隊・中心市街地活性化部門の土屋悟です。下田市に移住してから1年5か月が経過しました。6歳の娘は4月から小学生になり、3月から4月にかけて卒園・入学と、感慨深い春となりました。市民の皆さんのおかげで、今も充実した日々を過ごしています。

今年度のテーマは、「現在の活動をさらに深掘りしつつ、協力隊卒業後の道筋を模索していく」ことです。昨年度に引き続き、今年度もメイン活動の一つ目として「空き店舗調査」を実施します。昨年度、空き店舗と思われる物件を目

視で約260件確認しましたが、これらの物件の貸し出し可否などが明確でないため、一件ずつ丁寧に調査を進めていきます。元店舗であっても、二階部分などに居住していて貸し出しの意向がない場合もあるなど、物件ごとに状況は様々です。着実に調査を進めていき、空き店舗の活用につながるよう取り組んでいきます。

メイン活動の二つ目「下田noteの取材・執筆」では、取材先のテーマをある程度絞りながら、より深く掘り下げていきたいと考えています。昨年度は、移住して開業された方や地元でUターンして事業を継がれた方など、さまざまな方を取材しました。その中で、会社や従業員の方々に対する想いを数多く伺うことができました。今年度の具体的なテーマは検討中ですが、今後もさまざまな方の想いをnoteという媒体を通じて丁寧に伝えていきます。

また、今年度も私がお世話になっている下田商工会議所の事業へ、これまでと同様、積極的に関わっていきます。代表的なものとして、竹たのしみまぐる下田や開国市、

国際カジ釣り大会、下田商工祭、SHIMODAウイスキーフェスなど、多くの事業に携わる中で、多くの方々と出会い、皆さんのやり遂げる力と結束力を間近で感じることで、多くのことを学ばせていただきました。現状維持にとどまることなく、少しでもイベントが前進するよう、私自身も力を尽くしていきます。

月日の経過と共に、移住者である私たち家族を温かく迎えてくださった市民の皆さんへの感謝を、日々強く感じています。これまでにいただいた縁や優しさを、今度は活動を通じて、地域のために少しずつでもお返ししていきたい。そのために、一つ一つの出会いと仕事を大切に、これからも下田市の未来に少しでも貢献できるよう、誠実に歩みを重ねていきます。



note  
 下田市note  
 二次元コード

問合せ先

産業振興課地域経済促進係

☎23914

## 『下田市LINE公式アカウント』始めました！！

LINEから、暮らしに関する様々な情報を受け取ることができます。お住まいの地域を設定することで、ごみ収集日前日にお知らせ通知が届きます。

友だち追加は、こちらから⇒

